

REGISTRAZIONE GUIDATA PER CANDIDATI PRIVATISTI DEL PREVIGENTE ORDINAMENTO SERVIZI ISIDATA

CLICCARE SU QUESTO LINK PER EFFETTUARE LA PROCEDURA DI REGISTRAZIONE:

<https://www.servizi2.isidata.net/home/ServiziStudenti.aspx>

The screenshot shows a web browser window displaying the ISIDATA website. The address bar shows the URL <https://www.servizi2.isidata.net/home/ServiziStudenti.aspx>. The page features a blue header with a musical staff graphic and navigation links: Home, Documenti, Corsi, Procedure, and Aggiornamenti. The main content area is titled "Servizi studenti" and contains a detailed description of the service, which is provided free of charge to students of Conservatories of Music and Academies of BB.AA. It allows users to view and print their data and certificates. A red arrow points from the URL above to the browser's address bar. Another red arrow points from the "Conservatori" button in the "Enti" section to the text above. The "Enti" section lists various institutions with "Help" buttons: Conservatori, Accademie, Acting Academy - Schauspielakademie Accademia di Arte Drammatica, Dance Academy - Tanzakademie Accademia di Danza, and ISIA. The footer contains a cookie consent banner and system information.

Clliccare su "Conservatori"

SERVIZI ISIDATA

Data odierna: 31/10/2019 10:37:17

Assistenza tecnica per il sito

== MENU PRINCIPALE - Servizi per gli Studenti degli Istituti di Alta Cultura - CONSERVATORI

1. Inserimento domanda di AMMISSIONE Help

2. Modifica domanda di AMMISSIONE Help

3. Gestione richiesta di immatricolazione (iscrizione al 1° anno - ABILITATO dopo esito positivo esame di ammissione) Help

4. Gestione dati degli allievi già immatricolati (o vero già allievi dell'Istituto) Help

5. Inserimento domanda per i Privatisti Help

6. Modifica domanda per i Privatisti Help

7. Inserimento nuovi esami da sostenere (Privatisti GIA' IMMATRICOLATI)

8. Comunicati Help

0. Esci

Si consiglia di leggere attentamente il manuale relativo al funzionamento del sito "Servizi per gli Studenti". Cliccare sull'icona a destra per scaricare il manuale in formato DOC. Help

Il Sito è utilizzabile solo mediante i Browser Explorer, Firefox, Chrome

Optimized for Optimiert für Ottimizzato per

Scegliere la voce:

5. Inserimento domanda per i Privatisti

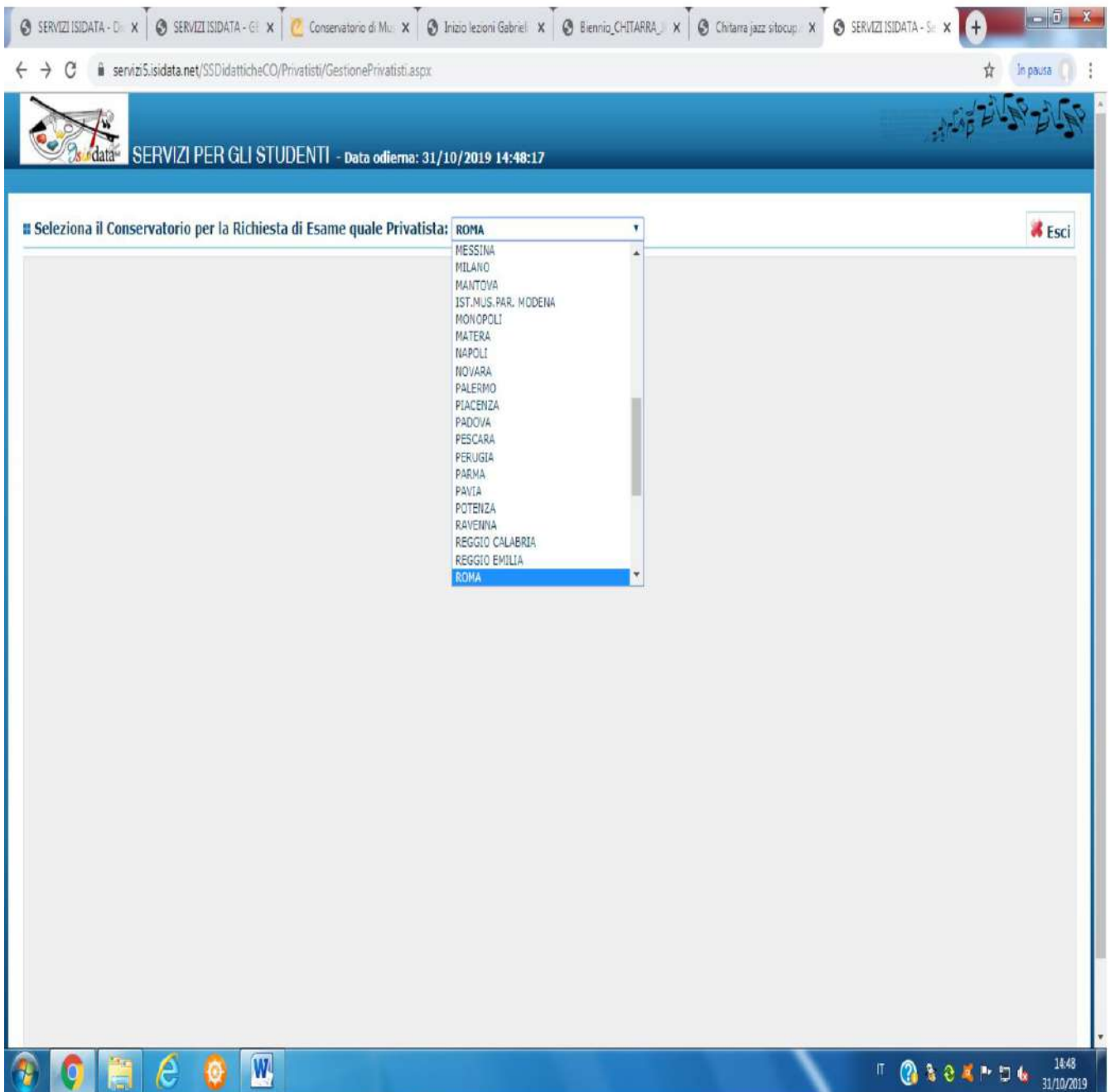

Selezionare Roma

SERVIZI PER GLI STUDENTI - Data odierna: 31/10/2019 14:48:59

CONSERVATORIO DI MUSICA "S.CECILIA" ROMA - Roma
DOMANDA ANCORA NON INVIATA

ANAGRAFICA - Domanda di esame quale privatista

⚠ Dopo aver inserito l'anagrafica della richiesta il programma invierà alla vostra email codice e password per la gestione dei propri dati.

⚠ Si rammenta che mediante la scheda "Tasse" si DEVE registrare il pagamento delle tasse di cui è obbligatoria la tassa sul ccp 1016 per l'ammissione (ESCLUSO per i corsi PRE-ACCADEMICI), stampare la richiesta di ammissione ed inviarla mezzo raccomandata A/R o consegnarla personalmente al Conservatorio allegando i documenti come richiesto dallo stesso. Si ricorda inoltre che, qualora il Conservatorio di appartenenza richieda di allegare le copie digitali dai bollettini di pagamento e/o qualsiasi altra documentazione es. Carta di Identità o Passaporto, dovete utilizzare la scheda "Tasse" o "Allega documentazione", altrimenti la domanda di Ammissione non potrà essere accettata.

Inserisci **Annulla**
(I campi contrassegnati con il segno * sono obbligatori)

PASSWORD	KNOCDWKNDI
Cognome*	
Nome*	
Dato di nascita*	
SESSO	Maschio
Scuola di*	Inserire la Scuola (ovvero il corso di diploma o laurea) ARPA
Eventuale specifica corso*	ARPA
Nazione di nascita*	Inserire la nazionalità (se non è presente nell'elenco scriverla per esteso nel campo sottostante) ITALIA
In possesso di nazionalità Italiana	<input checked="" type="checkbox"/>
NASCITA	
Regione	
Provincia	
Comune/Stato estero di nascita	Scegliere il comune dal menu o digitarlo nel campo sottostante. Se straniero digitare lo stato estero di nascita.
Codice fiscale	
RESIDENZA (PER GLI STRANIERI INSERIRE IL DOMICILIO IN ITALIA)	

IMPORTANTE

Compilare l'anagrafica in ogni sua parte, con particolare attenzione alle seguenti indicazioni:

- Selezionare nel campo "Scuola di" il **corso principale di riferimento** (es. pianoforte, canto, ecc.);
- **Indicare nel campo "Eventuale specifica corso" il livello di compimento del corso principale da conseguire (inferiore, medio o superiore/diploma) e/o l'esame del corso complementare (es. licenza storia della musica, licenza di quartetto ecc.).**

N.B. Nel caso in cui si desidera sostenere più esami, si prega di inserirli tutti nel campo "Eventuale specifica corso" (es. Licenza di storia della musica - Compimento medio di violoncello ecc.)

- Indicare nel campo "Note" la sessione ESTIVA O AUTUNNALE dell'esame o degli esami da sostenere (**OBBLIGATORIO**).

AL TERMINE DELLA REGISTRAZIONE CLICCARE SU "INSERISCI"

SERVIZI PER GLI STUDENTI - Data odierna: 02/11/2019 12:04:05

Anagrafica Esami **Tasse** Stampe Allega documentazione Invia Domanda

CONSERVATORIO DI MUSICA "S.CECILIA" ROMA - Roma
DOMANDA ANCORA NON INVIATA

TASSE - Domanda di esame quale privatista

Sarà possibile apportare modifiche a tale richiesta finché il Conservatorio non effettua la registrazione della richiesta.

[Inserisci taxa](#)

NESSUNA TASSA PRESENTE

Dal menu in alto cliccare sulla sezione "TASSE", dopodiché cliccare su "Inserisci taxa".

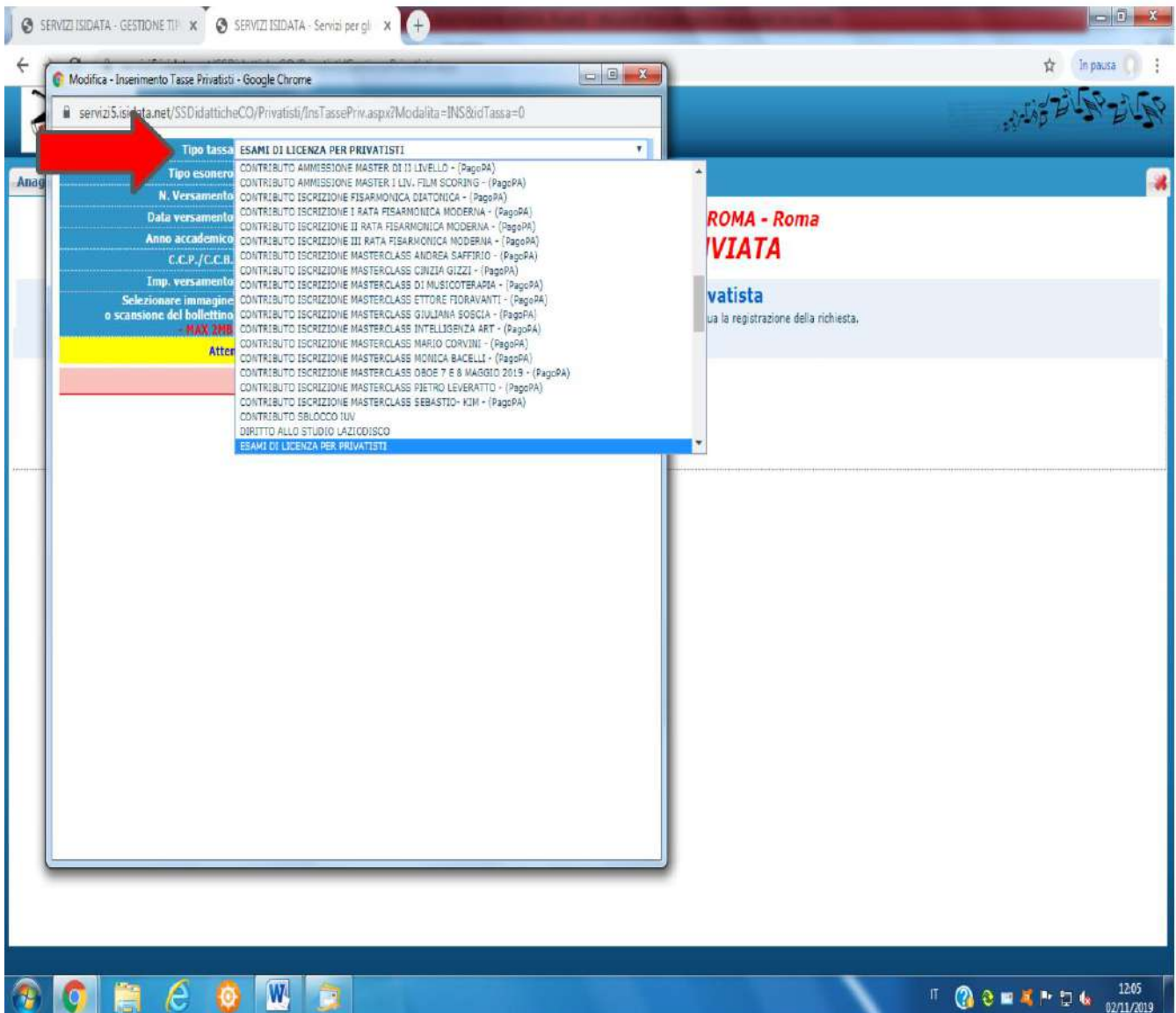

Selezionare nel campo “Tipo Tassa” il contributo corrispondente all’esame o agli esami da sostenere (si può inserire una tassa alla volta in caso di prenotazione a più esami).

Indicare nel campo Anno accademico: 2019/2020

Dopodiché cliccare su “Inserisci”.

N.B. nella tendina “TIPO TASSA” è possibile scegliere tra le seguenti tasse:

- ESAMI DI LICENZA PER PRIVATISTI;
- ESAMI DI COMPIMENTO INFERIORE PER PRIVATISTI;
- ESAMI DI COMPIMENTO MEDIO PER PRIVATISTI;
- ESAMI DI COMPIMENTO SUPERIORE (DIPLOMA) PER PRIVATISTI.

SERVIZI PER GLI STUDENTI - Data odierna: 02/11/2019 12:07:38

Anagrafica Esami Tasse Stampe Allega documentazione Invia Domanda

CONSERVATORIO DI MUSICA "S.CECILIA" ROMA - Roma

DOMANDA ANCORA NON INVIATA

TASSE - Domanda di esame quale privatista

Sarà possibile apportare modifiche a tale richiesta finché il Conservatorio non effettua la registrazione della richiesta.

Inserisci taxa

MAV IUV(PagoPA) Generato **SELEZIONE TASSE PER MAV/IUV(PagoPA)**

Mod.	Elim.	Allegato MAV/PagoPA	Tipo taxa	N° Versam.	Data versam.	C.C.P./C.C.B.	Importo	ISEE (non mod.)
			ESAMI DI LICENZA PER PRIVATISTI				1500	

Informazione
Cliccare per aprire la pagina di selezione delle tasse pagabili con procedura MAV/IUV(PagoPA). Dopo la selezione partirà automaticamente il download del bollettino formato PDF. Qualora sia presente uno o più bollettini precedentemente generati ma ancora non pagati, per effettuare nuovamente il download è sufficiente cliccare sull'icona pdf.

12:07
02/11/2019

Una volta inserita la taxa cliccare su "SELEZIONE TASSE PER MAV/IUV (PAGOPA)".

The screenshot displays the 'Tasse pagabili con procedura MAV\IUV(PagoPA)' interface. It includes a table with the following data:

Selezione	MAV\PagoPA	Tipo tassa	Imp. versamento	A/A	Scadenza versamento	N° Versam.	Data versam.	Tipo esanero
<input checked="" type="checkbox"/>	CREA BOLLETTINO PER QUESTA TASSA	ESAMI DI LICENZA PER PRIVATISTI	1500	2019/2020	30/04/2020			

Summary table on the right:

C.C.P./C.C.B.	Importo	ISEE (non mod.)
	1500	

Dopo aver cliccato “crea bollettino per questa tassa” si genererà il file pdf dell’avviso di pagamento (DA VERSARE IN UN’UNICA SOLUZIONE).

PROCEDERE CON IL PAGAMENTO DEL BOLLETTINO IUV (PAGOPA)

pagopa è un sistema per rendere più semplici, sicuri e trasparenti tutti i pagamenti verso la Pubblica Amministrazione.
pagopa è adottato obbligatoriamente da tutte le Pubbliche Amministrazioni.

pagopa permette di pagare tributi, tasse, utenze, rette, quote associative, bolli e qualsiasi altro tipo di pagamento verso le Pubbliche Amministrazioni centrali e locali, ma anche verso altri soggetti, come le aziende a partecipazione pubblica, le scuole, le università, le ASL.

pagopa non è un sito dove pagare, ma un sistema di pagamenti standard adottato da Banche e altri istituti di pagamento. Si possono effettuare i pagamenti:

- presso le agenzie della tua banca;
- utilizzando l'home banking della tua banca (dove trovi i loghi CBILL o pagoPA);
- presso gli sportelli ATM della tua banca (se abilitati);
- presso i punti vendita di SISAL, Lottomatica e ITB;

AVVISO DI PAGAMENTO

Codice Avviso: 00100000000000242 C.F. Ente Creditore: 80203690583
Importo: € Data scadenza: 15/10/2018

Ente Creditore:
CONSERVATORIO DI MUSICA "S. CECILIA"
ROMA
Via dei Greci, 18 L=1.063609671 Fax
0636001800
00187 - R O M A -
Codice IUV: 000000000000

Debitore:
DATI STUDENTE

Codice Debitore: ALL 0:

Causale del versamento:
Pagamento tasse scolastiche. Vedere dettaglio tasse nella seconda pagina.

L'importo del presente documento potrebbe subire variazioni rispetto a quanto sopra riportato in quanto aggiornate automaticamente dal sistema sui flussi di avvenuti agenti, note di credito, indennità di scorta, rimborsi e rimborsati ecc.). Il prestatore di servizio di pagamento presso il quale è presentato potrebbe pertanto richiedere un importo diverso da quello indicato sul documento stesso.

Il servizio di pagamento è disponibile tutti i giorni dell'anno, 24 ore su 24, alle modalità indicate sul retro.

Modalità di pagamento:

Attraverso il sistema pagoPA® è possibile effettuare il pagamento con le seguenti modalità:

- presso le banche e altri prestatori di servizio di pagamento aderenti all'iniziativa tramite i canali da questi messi a disposizione (come ad esempio: home banking, ATM, APP da smartphone, sportello, ecc).

L'elenco dei punti abilitati a ricevere pagamenti tramite pagoPA® è disponibile alla pagina <http://www.agid.gov.it/pagopa>

Per poter effettuare il pagamento occorre utilizzare il Codice Avviso di Pagamento oppure il QR Code o i Codici a Barre, presenti sulla stampa dell'avviso.

Nel caso di pagamento tramite circuito CBILL, il codice interbancario è:

pagoPA® è un sistema pubblico - fatto di regole, standard e strumenti definiti dall'Agenzia per l'Italia Digitale e accettati dalla Pubblica Amministrazione e dai PSP aderenti all'iniziativa - che garantisce a privati e aziende di effettuare pagamenti elettronici alla PA in modo sicuro e affidabile, semplice e in totale trasparenza nei costi di commissione. Si tratta di un'iniziativa promossa dalla Presidenza del Consiglio dei Ministri alla quale tutte le PA sono obbligate ad aderire.

Dettaglio tasse scolastiche:

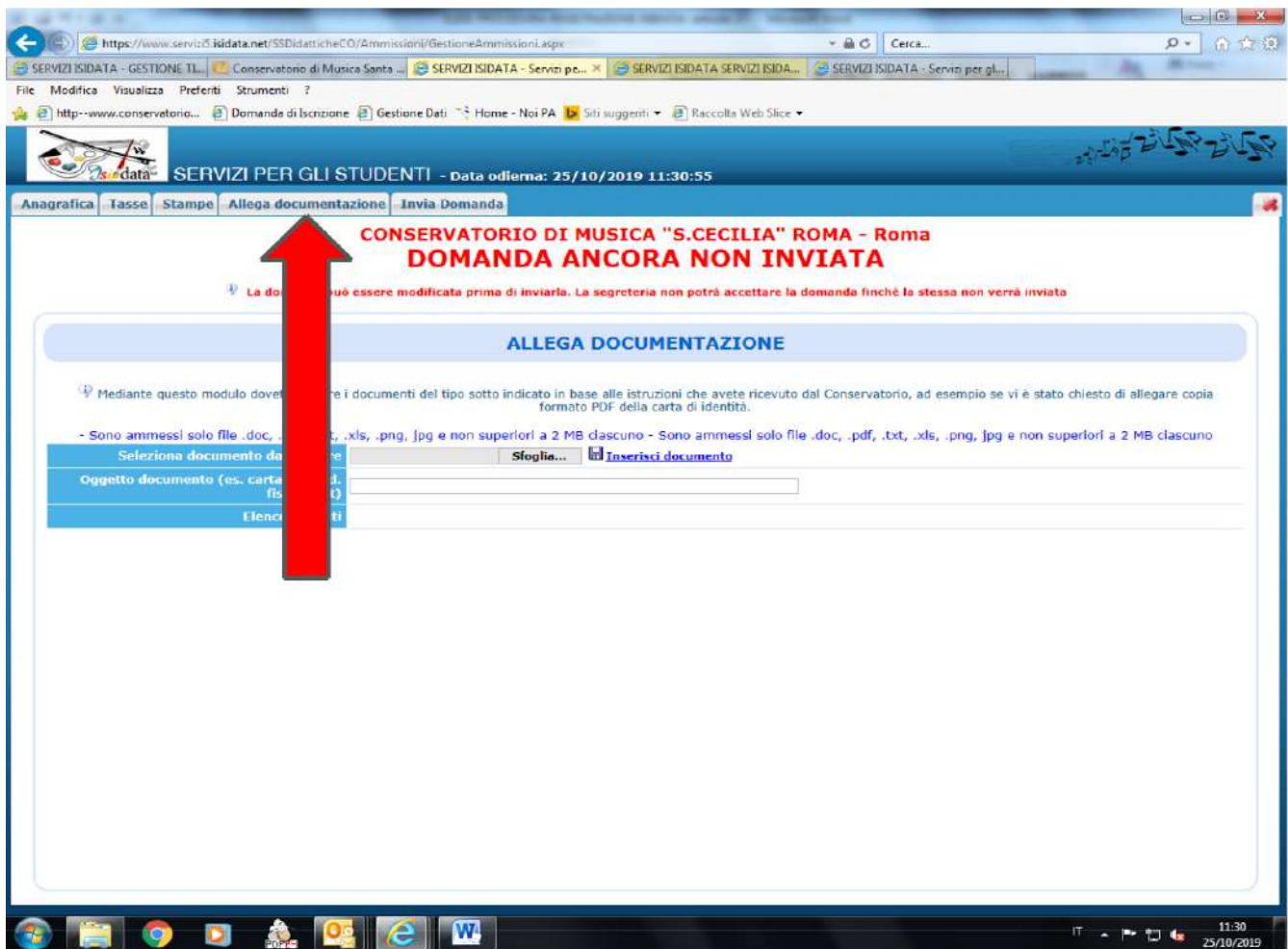

IMPORTANTE

Allegare nella sezione “Allega documentazione”:

- l'autocertificazione degli esami già sostenuti da privatista con voto, data e luogo, utilizzando il modello disponibile sul sito del conservatorio (modello di autocertificazione per Privatisti del previgente ordinamento) **OBBLIGATORIO**

- un documento di riconoscimento in corso di validità (in formato pdf o jpeg).

Alla fine della procedura cliccare su Invia Domanda.

N.B. Il sistema non permette l'invio della domanda se la tassa non viene correttamente generata e i documenti richiesti non vengono regolarmente inseriti.

Si specifica che non occorre consegnare nessuna documentazione cartacea, si prega di seguire la procedura telematica indicata.

La scadenza per la presentazione delle domande è fissata al 30.04.2021.

GRAZIE
